

27-octubre- 2023



IEEPC
NUEVO LEÓN

Plan de trabajo
Para la implementación del
Sistema “Candidatas y
Candidatos, Conóceles” del
Instituto Estatal Electoral y de
Participación Ciudadana de
Nuevo León.

PROCESO ELECTORAL 2023-2024

Dirección de Organización y Estadística Electoral



Contenido



1. Presentación	2
1.1. Definiciones	4
2. Designación de la Instancia Interna.....	6
3. Estructura Organizacional.....	11
4. Objetivos.....	13
4.1. Objetivo general	13
4.2. Objetivos específicos	13



1. Presentación

En el marco del proceso electoral local 2023-2024, en el cual se registrarán candidaturas a Diputaciones Locales y para la renovación de los Ayuntamientos del estado de Nuevo León, se busca privilegiar la transparencia y observar la máxima publicidad de los actos relacionados al mismo, por lo que, para tal efecto, se establece como una acción obligatoria para los partidos políticos, sus candidaturas y a la ciudadanía que solicite su registro a una candidatura independiente, capturar en el Sistema Candidatas y Candidatos, Conóceles” (Sistema) la información curricular y de identidad, con la finalidad de que la ciudadanía conozca a las personas que se postulan a algún cargo de elección popular.

Ahora bien, el artículo 8 de los Lineamientos para el uso del Sistema para los procesos electorales locales, señala que los Organismos Públicos Locales, en este caso el Instituto Estatal Electoral y de Participación Ciudadana de Nuevo León, tiene la facultad y responsabilidad de implementar, supervisar y operar el Sistema. Para el desarrollo del sistema deberán cumplir las cuatro etapas mínimas <<análisis, diseño, construcción y pruebas>> y contar con evidencia documental de las mismas.

Las etapas que comprenden el proceso de registro de la información curricular y de identidad en línea brindarán las condiciones de certeza, validez, objetividad y confidencialidad, y será la única modalidad para registrar la información de los candidaturas independientes y candidaturas que postulen los partidos políticos.

Ahora bien, el artículo 11 de los Lineamientos para el uso del Sistema para los procesos electorales locales, refiere que se deberá informar sobre el avance en la implementación y operación del Sistema, a partir de ocho (8) meses antes del día de la jornada electoral y los informes deberán ser remitidos al Instituto Nacional Electoral dentro de los primeros cinco (5) días naturales del mes posterior al que se reporta.

El objetivo del Sistema, de conformidad con el artículo 4 de los Lineamientos para el uso del Sistema para los procesos electorales locales es facilitar a la ciudadanía el acceso a la información de las personas candidatas que participan a puestos de elección popular para el proceso electoral local, maximizar la transparencia en la difusión de las candidaturas, la participación de la población y el voto informado y razonado a efecto de optimizar la toma de decisiones de la ciudadanía.

Para lo anterior, y con relación al uso del Sistema se implementará un micrositio en el portal de internet del Instituto Estatal Electoral y de Participación Ciudadana de Nuevo León del que dará acceso al Sistema a través del cual podrán registrar los datos solicitados en los cuestionarios curricular y de identidad de las candidaturas.

A través del Sistema implementado, se busca facilitar a la ciudadanía el acceso a la información de las personas candidatas que participaran en el Proceso Electoral Local 2023-2024, así como para que esta autoridad electoral cuente con información respecto de los grupos en situación de discriminación o de atención prioritaria en los que se sitúan las personas candidatas, que le permita realizar análisis de datos y estadísticas como insumos para el ejercicio de sus atribuciones.

Asimismo, se deberá vigilar el cumplimiento de las disposiciones constitucionales y legales en materia electoral, así como de velar porque los principios de certeza, legalidad, independencia, imparcialidad, máxima publicidad, objetividad y paridad de género guíen todas las actividades del Instituto; vigilar que las actividades de los partidos políticos y las agrupaciones políticas se desarrollen con apego a la Ley General de Instituciones y Procedimientos Electorales, la Ley General de Partidos Políticos y que cumplan las obligaciones a que están sujetos y, demás leyes aplicables, siempre bajo la protección de los datos personales prevista en las leyes respectivas.

A propósito, cuando una persona decide ser candidata a un cargo de elección popular –sobre todo si va a representar a algún grupo en situación de vulnerabilidad–, existe un interés público de parte de dicho grupo y de la sociedad en su conjunto para identificar a sus representantes, lo que justifica la injerencia en la vida privada de quienes de forma voluntaria se sometieron a la evaluación respectiva.

Por lo anterior y, privilegiando la transparencia y la máxima publicidad durante los procesos electorales, con la finalidad de que la ciudadanía conozca en la mayor medida posible a las personas que se postulan a cargos de elección popular a través de acciones afirmativas, se estima que la información prevista en el cuestionario de identidad de las personas que participan al amparo de una acción afirmativa sea pública, dado que constituye una relevancia mayor y es del interés público de la ciudadanía.

1.1. Definiciones

- I. **Áreas de apoyo:** La Dirección de Capacitación, la Dirección Jurídica, la Unidad de Tecnología y Sistemas, la Unidad del Secretariado y la Unidad de Comunicación Social, todas estas del Instituto Estatal Electoral y de Participación Ciudadana de Nuevo León, como áreas de apoyo para realizar las actividades asignadas, respectivamente, conforme a lo dispuesto en los artículos 14, 15, 23, 25 y demás relativos de los Lineamientos para el uso del Sistema “Candidatas y Candidatos, Conóceles” para los procesos electorales locales; lo anterior, bajo la coordinación de la Dirección de Organización y Estadística Electoral del Instituto Estatal Electoral y de Participación Ciudadana de Nuevo León.
- II. **Comisión de Organización:** Comisión de Organización, Estadística Electoral y Prerrogativas y Partidos Políticos del Instituto Estatal Electoral y de Participación Ciudadana de Nuevo León.
- III. **Comisión responsable:** La Comisión de Organización, es la comisión responsable de la supervisión del desarrollo de la implementación del Sistema, de conformidad con lo previsto en los artículos 5 y 15 de los Lineamientos para el uso del Sistema para los procesos electorales locales.
- IV. **Consejo General:** Consejo General del Instituto Estatal Electoral y de Participación Ciudadana de Nuevo León.
- V. **Dirección de Capacitación:** Dirección de Capacitación Electoral del Instituto Estatal Electoral y de Participación Ciudadana de Nuevo León.
- VI. **Dirección de Organización:** Dirección de Organización y Estadística Electoral del Instituto Estatal Electoral y de Participación Ciudadana de Nuevo León.
- VII. **Dirección Jurídica:** Dirección Jurídica del Instituto Estatal Electoral y de Participación Ciudadana de Nuevo León.
- VIII. **Ley Electoral:** Ley Electoral para el Estado de Nuevo León.
- IX. **Lineamientos:** Lineamientos para el uso del Sistema para los procesos electorales locales.
- X. **INE:** Instituto Nacional Electoral.
- XI. **Instancia interna:** La Dirección de Organización, es la instancia interna responsable de coordinar la implementación y operación del Sistema, además de coordinar a las áreas de apoyo, conformidad con lo previsto en los artículos 7, 9, 10, 11, 14 y demás que le fueran conferidos en los Lineamientos.
- XII. **Instituto:** Instituto Estatal Electoral y de Participación Ciudadana de Nuevo León.
- XIII. **OPL:** Organismos Públicos Locales.
- XIV. **PEL:** Proceso Electoral Local.

- 
- XV. Portal del Instituto:** Página de internet del Instituto con la liga electrónica www.ieepcnl.mx.
- XVI. Sistema:** Sistema “Candidatas y Candidatos, Conóceles”
- XVII. SIVOPLE:** Sistema de Vinculación con Organismos Públicos Locales Electorales.
- XVIII. Unidad de Comunicación:** Unidad de Comunicación Social del Instituto.
- XIX. Unidad del Secretariado:** Unidad del Secretariado del Instituto.
- XX. Unidad de Tecnología:** Unidad de Tecnología y Sistemas del Instituto.
- XXI. UTTyPDP:** Unidad Técnica de Transparencia y Protección de Datos Personales del INE.

2. Designación de la Instancia Interna

El 01 de septiembre de 2023, en sesión extraordinaria el Consejo General emitió el acuerdo IEEPCNL/CG/55/2023¹, mediante el cual se aprobó la designación de la comisión responsable de la supervisión del Sistema, así como la instancia responsable de coordinar su implementación y operación, y áreas de apoyo, para el proceso electoral local 2023-2024.

En el acuerdo antes citado, se designa a la Comisión de Organización de este Instituto responsable de la supervisión del desarrollo de la implementación del Sistema, de conformidad con lo previsto en el artículo 5 y 15 de los Lineamientos, quien tendrá entre sus fines dar seguimiento a los trabajos que se realicen para la debida implementación del mismo, así como ser el responsable de la supervisión y verificación de la captura de contenidos del cuestionario curricular y de identidad que realicen los partidos políticos, coaliciones y candidaturas comunes, sus candidaturas y las candidaturas independientes que, en su caso, se registren para algún cargo de elección popular, en el Sistema.

Asimismo, en el acuerdo antes citado, se designa a la Dirección de Organización como la instancia interna responsable de coordinar la implementación y operación del Sistema para el proceso electoral local 2023-2024, debiendo dar seguimiento y atención oportuna a lo establecido en los Lineamientos y a las actividades señaladas en el Plan de Trabajo correspondiente, además de coordinar a las áreas responsables de ejecutar cada una de las acciones establecidas en dicho Plan.

Además, será el área responsable del resguardo de toda la información recopilada en la implementación y operación del Sistema, debiendo de informar de los trabajos respectivos a la Comisión de Organización y al Consejo General e integrar los informes mensuales sobre el avance en la implementación y operación del Sistema, con la información que aporte cada una de las áreas responsables e integrar los informes parciales de la captura de la información que realicen los partidos políticos, coaliciones y candidaturas comunes respecto a sus candidaturas y en su caso las candidaturas independientes; asimismo será la responsable de enviar la información al INE.

En consecuencia, la persona titular de la Dirección de Organización será la instancia interna responsable designada por este Consejo General para asegurar el cumplimiento de lo establecido en los artículos 7, 9, 10, 11, 14 y demás que le fueren conferidos en los Lineamientos, garantizando la recopilación de toda la información que deba generarse durante la implementación y operación de dicho Sistema.

¹ Consultable a través de la liga: <https://www.ieepcnl.mx/data/info/sesiones/acuerdos/2023/IEEPCNL-CG-55-2023.pdf>



Asimismo, de conformidad con el artículo 15, fracciones b), d), g) y h) de los Lineamientos, tendrá a su cargo las actividades siguientes:

- a) Informar a los partidos políticos, sus candidaturas y candidaturas independientes sobre aquellos cuestionarios curriculares y de identidad que no hayan sido respondidos, presenten información incompleta o no se apeguen a lo establecido en el artículo 18 de los Lineamientos, una vez identificados.
- b) Analizar la información capturada en el Cuestionario de identidad del Sistema, a efecto de contar con datos estadísticos cuantitativos y cualitativos sobre la inclusión de otros grupos en situación de discriminación o de atención prioritaria para futuros Procesos Electorales Locales.
- c) Elaborar y presentar ante el Consejo General los informes periódicos -cuando menos uno en abril y uno en mayo-, en los que se dé cuenta del avance cuantitativo en la captura de la información en el Sistema. Además, deberán presentar un informe final, en un plazo de cuatro meses posteriores a la Jornada Electoral, para reportar los resultados finales de la captura de la información con base en la metodología, proporcionada por el INE, para el análisis cualitativo de la información capturada en el Sistema.
- d) Remitir a la UTTyPDP a través del SIVOPLE los informes periódicos y final de los resultados presentados al Consejo General sobre la captura de la información en el Sistema. Una vez que el INE cuente con los informes de abril y mayo, estos serán presentados ante la Comisión de Vinculación con los Organismos Públicos Locales del INE para su conocimiento. El informe final que envíe el Instituto se presentará en Consejo General del INE, previo conocimiento de la Comisión antes referida.

Ahora bien, las direcciones y unidades responsables para apoyar con los trabajos relacionados con el Sistema son la Dirección de Capacitación, la Dirección Jurídica, la Unidad de Tecnología, la Unidad de Secretariado y la Unidad de Comunicación, para garantizar la correcta implementación y operación del Sistema.

Para la correcta atención de las actividades de la Dirección de Organización en su calidad de la instancia interna designada por este organismo electoral para coordinar la implementación y operación del Sistema, las direcciones y unidades antes señaladas tendrán a su cargo, entre otras, las actividades siguientes:

I. Dirección de Capacitación

- a) Colaborar con la Dirección de Organización a entregar a los partidos políticos, Coaliciones, Candidaturas Comunes e Independientes el manual de usuario del Sistema, previo al inicio de las campañas electorales.

- b) En coadyuvancia con la Dirección de Organización, proporcionarán a los partidos políticos, sus candidaturas y candidaturas independientes la capacitación necesaria para el uso del Sistema previo inicio de las campañas electorales.
- c) Solicitar, de ser el caso, asesorías a la Unidad Técnica de Igualdad de Género y No Discriminación del INE, o a la Dirección de Organización, o a la Unidad de Tecnología, en el llenado del cuestionario de identidad del Sistema.

II. Dirección Jurídica

- a) Al concluir las campañas electorales, dar vista al Consejo General cuando los partidos políticos, sus candidaturas o las candidaturas independientes incumplan con la obligación de publicar en el Sistema la información de los cuestionarios curricular y de identidad correspondientes, para que en su caso se inicie el procedimiento sancionador correspondiente, para que determine lo que en derecho proceda.

III. Unidad de Tecnología

- a) Ser responsable de la coordinación del desarrollo, de la implementación, operación y seguridad informática del Sistema.
- b) En coordinación con la Unidad de Secretariado, implementar las medidas de seguridad necesarias que garanticen la protección de los datos personales de las candidaturas en todo momento.
- c) Coadyuvar a la Dirección de Organización en la coordinación de la generación de las cuentas de acceso genéricas y por candidatura para la captura de información, así como su remisión a las candidaturas aprobadas y/o representaciones acreditadas ante los órganos competentes del Instituto en un plazo de tres días naturales contados a partir del día siguiente a la aprobación de la candidatura.
- d) Apoyar a la Dirección de Organización, en caso de sustituciones, en la coordinación de la generación de las cuentas de acceso para la captura de información, así como su remisión a las candidaturas aprobadas, a más tardar en un plazo de tres días naturales, contados a partir del día siguiente a la aprobación de la sustitución en el Sistema de Registro de Candidaturas del Instituto.
- e) Bajo la coordinación de la Dirección de Organización, deberá de brindar apoyo técnico a los partidos políticos, sus candidaturas y a las candidaturas independientes para el uso del Sistema.

IV. Unidad de Secretariado

- a) En colaboración con la Unidad de Tecnología, implementar las medidas de seguridad necesarias que garanticen la protección de los datos personales de las candidaturas en todo momento.
- b) Elaborar el aviso de privacidad integral y simplificado respecto a la información del Cuestionario Curricular y de Identidad que contiene el Sistema.
- c) Recabar y resguardar en su archivo el consentimiento de tratamiento y el consentimiento expreso de las candidaturas independientes que decidan hacer pública su información del cuestionario de identidad en el Sistema.
- d) Una vez recibido el consentimiento expreso de las candidaturas independientes, en el que deberá constar, en su caso, la autorización para hacer pública la información, podrá ser revocado en cualquier momento por la persona titular de los datos personales, de conformidad con lo previsto en la Ley General de Datos Personales en Posesión de Sujetos Obligados.

V. Unidad de Comunicación

- a) Publicar el formato de consentimiento expreso para que las candidaturas independientes puedan descargarlo, firmarlo y enviarlo a la cuenta de correo electrónico que determine la instancia interna responsable de coordinar el Sistema para su resguardo.
- b) Una vez recibido el consentimiento expreso de las candidaturas independientes, en el que deberá constar, en su caso, la autorización para hacer pública la información, procederá a hacer pública la información del cuestionario de identidad en el Sistema.
- c) De la publicidad en las páginas oficiales de internet del Instituto.
 - Toda la información capturada por los partidos políticos y personas candidatas será visible en el Sistema disponible a través de la página de internet del Instituto al inicio de las campañas electorales e informará al INE a través del SIVOPLE las direcciones electrónicas de éstos, para que sean replicados en el Portal de Internet del INE.
 - El Instituto deberá publicar en su página de internet un enlace que dirija al Sistema, con la finalidad de potencializar su difusión en sus respectivas entidades.
 - La estadística generada con respecto de la pertenencia a los distintos grupos en situación de discriminación o de atención prioritaria será consultable en la página de internet del Instituto.
- d) De la publicidad en las redes sociales institucionales del Instituto.
 - El Instituto deberán difundir continuamente el Sistema hasta el día de la Jornada Electoral a través de sus redes sociales institucionales con el fin de que lo conozca el mayor número posible de ciudadanas y ciudadanos, y para potencializar su consulta.

- El Instituto promoverá la consulta del Sistema a través de las infografías en sus redes sociales institucionales.

3. Estructura Organizacional

La estructura organizacional por medio de la cual se realizarán actividades atinentes para el debido desarrollo e implementación de un Sistema informático para la captura y difusión de la información curricular y de identidad de las personas candidatas en el Proceso Electoral Local 2023-2024, se desprende del acuerdo IEEPCNL/CG/55/2023, aprobado por el Consejo General en la sesión extraordinaria celebrada en fecha 01 de septiembre de 2023, mediante el cual se aprobó la designación de la comisión responsable de la supervisión del Sistema, así como la instancia responsable de coordinar su implementación y operación, y áreas de apoyo, para el proceso electoral local 2023-2024.

Cabe destacar que el Instituto cuenta con áreas especializadas, además cuenta con los elementos necesarios (técnicos y humanos) para hacerse cargo de las actividades encomendadas en los Lineamientos, de conformidad con lo descrito en el acuerdo IEEPCNL/CG/55/2023, sin que haya necesidad de erogar recursos para la contratación de más personal; por lo que, permitirá a este Instituto aplicar las medidas de racionalidad y austeridad, maximizando la eficiencia de los recursos materiales y humanos.

Por lo anterior, se determina que a fin de aprovechar y optimizar los recursos humanos y materiales con que cuenta este organismo electoral, para el proceso electoral local 2023-2024, se considera que la implementación y operación del Sistema sea desarrollado por el personal de este Instituto.

ORGANIGRAMA DEL INSTITUTO RELATIVO AL SISTEMA

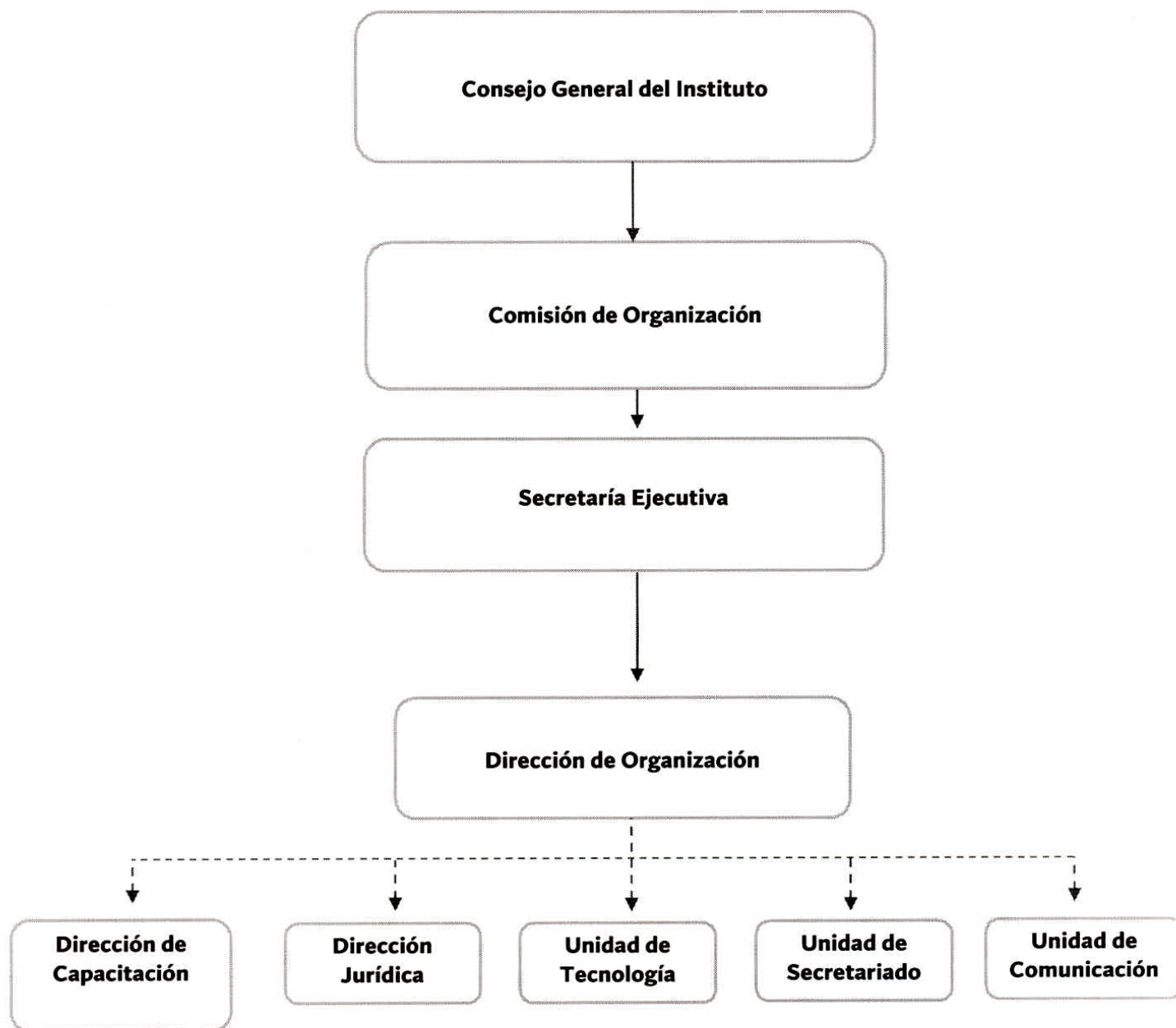

4. Objetivos

4.1. Objetivo general

Diseñar, implementar y operar el Sistema, observando los principios de certeza, imparcialidad, independencia, legalidad, máxima publicidad y objetividad, con el fin de que la ciudadanía cuente con información que le permita conocer a las personas candidatas postuladas por los partidos y coaliciones, así como candidaturas independientes, para la emisión de un voto informado. La información vertida en el Sistema será valiosa para generar análisis y estadísticas, que permita dar cuenta de la diversidad de perfiles que contienen en los procesos electorales.

4.2. Objetivos específicos

1. Facilitar a la ciudadanía el acceso a la información de las personas candidatas postuladas por los partidos y coaliciones, así como candidaturas independientes, que participaran en el Proceso Electoral Local 2023-2024.
2. Contar con información respecto de los grupos en situación de discriminación o de atención prioritaria en los que se sitúan las personas candidatas, para realizar un análisis de datos y estadísticas.
3. Garantizar la protección de los datos personales del Sistema y el cuestionario, lo anterior, de conformidad con las leyes respectivas.
4. Difundir la información proporcionada de las candidaturas para el Proceso Electoral Local, con la cual permitirá a la ciudadanía contar con la información útil sobre las personas que competirán en las elecciones y locales.
5. Permitir que las personas candidatas capturen su autoadscripción o pertenencia a los distintos grupos en situación de discriminación o de atención prioritaria, para que puedan ser visibilizadas las personas pertenecientes a dichos grupos, así como la composición plural del país, de conformidad con lo establecido en el artículo 4 numeral 6 de los Lineamientos.
6. Resguardar la información curricular ingresada al Sistema por las personas candidatas postuladas por los partidos y coaliciones, así como candidaturas independientes, bajo los estándares de protección de datos personales contenidos en la Ley General de Transparencia y Acceso a la Información Pública, la Ley Federal de Transparencia y Acceso a la Información Pública, la Ley General de Protección de Datos Personales en Posesión de Sujetos Obligados, y por las determinaciones del Instituto Nacional de Transparencia, Acceso a la Información y Protección de Datos Personales.
7. Garantizar el tratamiento de los datos, evitando la pérdida, destrucción, transmisión y acceso o tratamiento no autorizado, así como su integridad y disponibilidad.
8. Generar información estadística útil y homogénea, para realizar un análisis e implementar políticas institucionales, medidas de nivelación o acciones

afirmativas, en caso de ser necesario, para continuar asegurando la paridad de género, la no discriminación, el respeto a grupos vulnerables, la vida libre de violencia contra las mujeres, la participación de pueblos y comunidades indígenas, la vinculación de personas migrantes, etcétera.